



# **Children's Wellness Fund INC**

## **Oficina Nicaragua**

### **Informe de Actividades**

#### **Abril – Junio 2012**

## CHILDREN'S WELLNESS FUND, INC

## CONTENIDO

Organización No Gubernamental para el Desarrollo que cuya misión es Promover y mejorar la calidad de vida de los niños y familias más necesitadas en las Américas.

Es independiente, sin ninguna vinculación política o confesional.

Ha sido inscrita en el Departamento de Registro y Control de Asociaciones del Ministerio de Gobernación (MIGOB)

Directora para América Latina:

Narcy Arellano Yrigoyen

Gerente General

MsC. Bosco Emilio Castillo Mena  
[gerencia.cwf@gmail.com](mailto:gerencia.cwf@gmail.com)

Gerente de Salud

Dr. Manuel Antonio Cruz J  
[gerencia.salud.cwf@gmail.com](mailto:gerencia.salud.cwf@gmail.com)

Supervisor de Campo

Ing. Ricardo Guardado Salazar  
[supervisor.campo.cwf@gmail.com](mailto:supervisor.campo.cwf@gmail.com)

Asistente Administrativo

Ing. Marlon Fernández Garay  
[asistente.admon.cwf@gmail.com](mailto:asistente.admon.cwf@gmail.com)

Contador General

Lic. Jorge Flores Jirón  
[contabilidad.cwf@gmail.com](mailto:contabilidad.cwf@gmail.com)

Granada, Nicaragua  
Costado Sur Parque Sandino  
Teléfono: (505) 552-3077 / 552-8316

Resumen Ejecutivo	3
Prestación de servicios de salud	4
Comedor Infantil CWF	6
Salud en la Isla Zapatera	7
Salud en El Manchón	13
Proyectos de Educación	18



# Resumen Ejecutivo

Brindar servicios de salud y educación a población de escasos recursos, con calidad, calidez y eficiencia es un elemento de motivación constante que desde Children's Wellness Fund promovemos como regla de oro en la prestación de los servicios.

La calidad se expresa en la revisión constante de nuestro trabajo de manera tal, que los ajustes que realicemos estén siempre orientados a hacer funcionales nuestros servicios, a optimizar los recursos con los que contamos –económicos, materiales y humanos- en función de atender a más personas, manteniendo la visión puesta en la mejora en la calidad de vida de aquellos a quienes debemos nuestro trabajo; a la par de ser eficientes en lo que hacemos y de coordinar nuestro trabajo con las organizaciones e instituciones de quienes somos colaboradores – Ministerio de Salud, Ministerio de Educación, Ministerio de la Familia, Otras Asociaciones e Instituciones que trabajan en beneficio de la niñez - y cuyos usuarios encuentran en Children's Wellness Fund INC., a una organización que complementa los esfuerzos y da una salida efectiva a las necesidades expresadas por las familias para proveer servicios de salud y educación a sus hijas e hijos de forma inmediata y con calor humano, asociadas a un equipo de colaboradores externos que brinda atención de calidad y de forma oportuna.

Todo esto asociado a un trato amable para con nuestros usuarios y sus familias, la buena predisposición para escucharlo y entender sus problemas o inquietudes, contar con personal calificado, capacidad instalada, recursos técnicos y materiales para hacerlos sentir “en casa”, es uno de los valores que definen la calidez de nuestras acciones.

En el año 2012 estamos en un proceso de aprendizaje y ajuste permanente, diseñando estrategias de trabajo que nos permitan una mejora constante en el servicio y sus procesos para hacer realidad que las niñas, niños, adolescentes y jóvenes y sus familias por quienes trabajamos alcancen una mejor calidad de vida que se traduzca en bienestar y desarrollo en sus vidas.



# Prestación de Servicios de Salud

## Programa de Salud

### Componentes

- 1.- Atención en Oficina CWF (incluye comedor infantil y atención al Hospital Amistad Japón Nicaragua)
- 2.- Programa de Salud Isla Zapatera
- 3.- Programa de Salud El Manchón



### 1.- Atención en Salud en Oficina CWF

En el segundo trimestre de 2012 las ayudas que se gestionaron desde la Oficina CWF incluyeron:

MES	Número de Pacientes Atendidos	Casos Pediatría HAJN	Casos Neonato HAJN	Exámenes de Laboratorio realizados	Exámenes Especiales realizados	Cantidad de Niños apoyados con Leche y Cereales	Cantidad de Niños apoyados con Medicamentos Especiales
Abril	91	28	7	49	13	55	28
Mayo	90	25	7	59	22	43	30
Junio	74	23	8	38	30	39	16
<b>Total</b>	<b>255</b>	<b>76</b>	<b>22</b>	<b>146</b>	<b>65</b>	<b>137</b>	<b>74</b>

El incremento en la prestación de ayudas a la población, no ha sido solamente en cantidad sino un aumento en la calidad de las ayudas brindadas y un fortalecimiento de los procesos con los que estamos trabajando de cara a ser reconocidos tanto por nuestros usuarios habituales como por el Ministerio de Salud desde el Hospital Amistad Japón Nicaragua, como aliados importantes en la prestación de servicios de salud a los menores de edad a quienes dedicamos nuestros servicios.



Estamos sumando desde el mes de junio 2012, a la lista de Médicos con que trabajamos al Dr. Miguel Ángel Torres Gutiérrez, Imagenólogo con más de 10 años de experiencia con Clínica propia en la Ciudad de Granada quien junto al Doctor Erick Altamirano de la ciudad de Masaya nos ofrecen

precios especiales en la realización de exámenes especiales (Ultrasonidos, Tomografía Axial Computarizada, Exámenes de Gabinete especiales), la adición del Doctor Torres al equipo de especialistas disminuye sensiblemente los costos de traslados hacia Masaya en los que tanto las familias de los Pacientes como el Hospital Amistad Japón Nicaragua estaban incurriendo para trasladar a los pacientes a realizarse los estudios en muchos casos.

### **Proveedores de leche y cereales:**

hemos sumado en el segundo trimestre a la Empresa Naturaleza para la compra de leche de soya y cereales, los precios y descuentos que nos ofrece esta empresa nos han permitido ampliar la cobertura de niñas y niños a quienes se entrega de forma mensual el paquete de leche y cereales para mejorar su condición nutricional.



# Comedor Infantil CWF

Estimado de registro del estado nutricional de las niñas y niños del Comedor Infantil CWF de abril a junio 2012.

Estado Nutricional	Abril	Mayo	Junio
Sobrepeso	0	0	0
Peso normal	14	16	18
Riesgo	6	4	4
Desnutrido	2	2	0
TOTAL.	22	22	22

Se ha logrado mejorar significativamente el estado nutricional de las niñas y niños, el 81.81% están en su peso normal y ya no tenemos niños en estado de desnutrición.

Gráfico comparativo del estado nutricional de las niñas y niños atendidos en el Comedor Infantil CWF en el primer semestre de 2012.

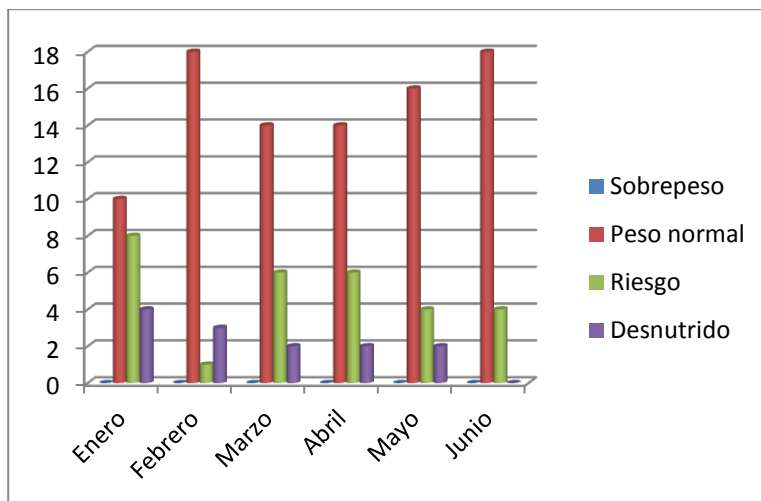

# Salud en la Isla Zapatera

Consultas brindadas en el segundo trimestre de 2012.

Comunidad	Abril	Mayo	Junio
Santa María	71	33	65
Terrón Colorado	24	13	36
Guinea - Cañas	31	8	42
<b>TOTAL</b>	<b>126</b>	<b>54</b>	<b>143</b>



## Resumen Semestral

Comunidad	Santa María	Terrón Colorado	Guinea-Cañas	Total Consultas
<b>Consultas Totales</b>	<b>311</b>	<b>152</b>	<b>152</b>	<b>615</b>

Gráfico del comportamiento en la atención brindada durante el primer semestre de 2012.

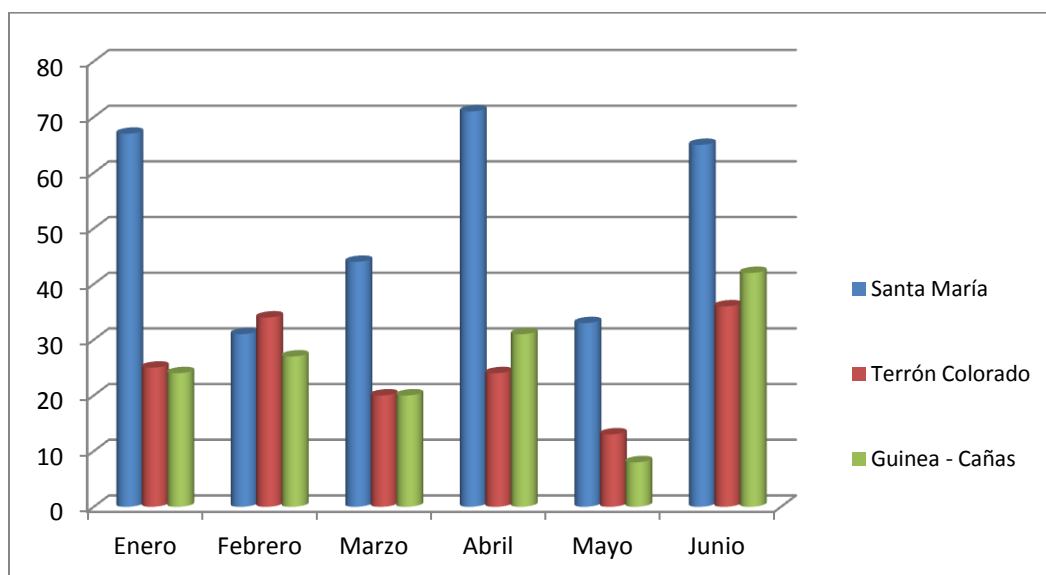



El grupo poblacional que de forma consecuente solicita servicios de salud con mayor incidencia es el de Santa María.

En el segundo trimestre de 2012, las enfermedades motivo de consulta que se presentaron con mayor incidencia en la población fueron:

Mes	Abril	Mayo	Junio
Infecciones Respiratorias	50	19	57
Enfermedad Diarreica Aguda	18	3	5
Parasitosis	12	3	5
Infecciones de vías urinarias	12	7	17
Gastritis	0	0	13
<b>Total</b>	<b>92</b>	<b>32</b>	<b>97</b>

Podemos notar un aumento en el segundo trimestre en la incidencia de infecciones respiratorias y de las enfermedades diarreicas agudas producto del cambio de estación de verano a invierno con lo que especialmente los menores de 5 años han presentado episodios de las mismas, los que han sido medicados en su momento y se han reforzado las charlas en la consulta en relación a las medidas de salud preventiva que deben tomar las familias para asegurar la salud de sus hijas e hijos.





La asistencia de las familias a las charlas preventivas de salud en el trimestre de abril a junio es la siguiente:

Comunidad	Abril	Mayo	Junio
Santa María	7	16	20
Terrón Colorado	5	8	20
Guinea – Cañas	14	8	15
<b>TOTAL</b>	<b>26</b>	<b>32</b>	<b>55</b>

Gráfico comparativo de la asistencia de las familias de la Isla Zapatera a las charlas educativas del equipo de Salud en el primer semestre de 2012:

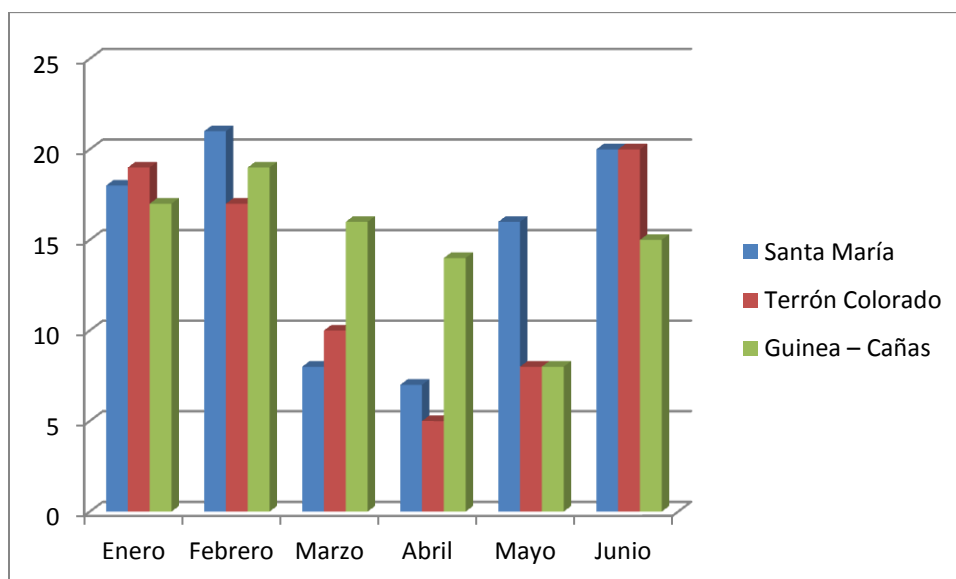

## Acciones de salud comunitaria

### Formación de Brigadistas en Salud Comunitaria

Como parte de las acciones docentes que realiza el personal de salud de la Isla Zapatera se han formado como **Brigadistas de Salud** 22 jóvenes Becarios de Secundaria de Children's Wellness Fund INC originarios de la Isla Zapatera, en jornadas de capacitación de frecuencia semanal en la Oficina CWF, estos jóvenes son quienes de forma activa están apoyando las acciones de salud comunitaria que se realizan en la Isla Zapatera.







## Jornada de Salud Escolar

En el mes de mayo se realizó la **I Jornada 2012 de Salud Escolar** en las 3 Escuelas de la Isla Zapatera en la que se impartieron charlas sobre salud oral (incluye técnicas de cepillado y cuidados generales de la cavidad oral), higiene personal y lavado correcto de manos. De esta jornada podemos mencionar como resultados:

- Participaron 31 estudiantes de preescolar, 120 estudiantes de primaria y 5 profesores de las Escuelas de Santa María, Terrón Colorado y Cañas.
- Entregados 151 kits de salud oral (cepillos de dientes y pastas de diente).
- Distribuidas y administradas 151 dosis de desparasitante albendazol a los escolares.
- Distribuidos y aplicados 156 tratamientos con piopel (tratamiento para eliminar piojos)
- Impartidas las charlas sobre higiene personal a los 151 participantes.
- Práctica de la técnica de lavado de manos con los 156 asistentes (incluidos los profesores)







## Jornada de Abatización en la Isla Zapatera

En el mes de junio 2012 se realizó la **I Jornada 2012 de Abatización, Clorinización y Fumigación** en la Isla Zapatera, como resultado de las actividades de esta jornada se obtuvo:

- Realizado el nuevo censo de casas de la Isla que es de 128 casas de las que 117 se encuentran habitadas.
- Clorinizadas 112 casas, 117 abatizadas y fumigadas.
- Depósitos de agua abatizados 351, Eliminados 468
- Participaron en esta Jornada 14 Becarios de Secundaria que han sido capacitados durante este año como Brigadistas de Salud.
- Se realizaron 78 consultas médicas durante la Jornada.
- Participaron el Equipo de Salud de CWF y 2 recursos humanos del MINSA Municipio Granada como apoyo para la fumigación.



# Salud en El Manchón

## Programa de Salud El Manchón

Consultas brindadas en el segundo trimestre de 2012.

Comunidad	Abril	Mayo	Junio
Manchón	112	86	102
Sta. Ana / Dolores del Lago	25	23	23
Otras	11	16	16
<b>Total</b>	<b>148</b>	<b>125</b>	<b>141</b>

## Resumen Semestral

Comunidad	El Manchón	Santa Ana Dolores del Lago y Veracruz	Otras Comarcas	Total Consultas
<b>Consultas Totales</b>	<b>574</b>	<b>169</b>	<b>83</b>	<b>826</b>

Gráfico resumen de consultas brindadas en el primer semestre de 2012 en El Manchón

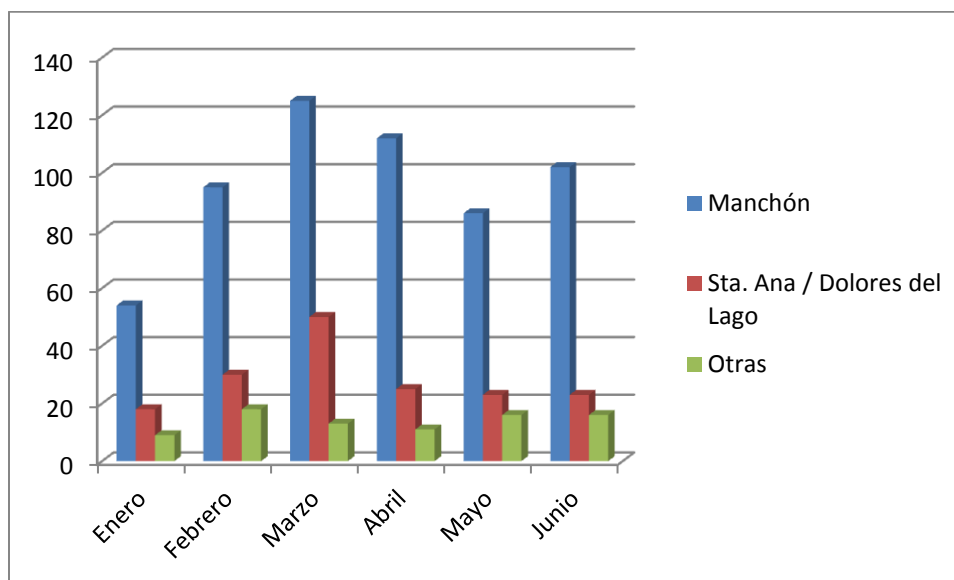

En el segundo trimestre de 2012, las enfermedades motivo de consulta que se presentaron con mayor incidencia en la población fueron:

Mes	Abril	Mayo	Junio
Gastrointestinales	48	58	64
Infecciones respiratorias	106	112	140
Ginecoobstetricia	65	106	115
Nefrourologia	28	15	18
Dermatológicas	37	9	32
Neurológicas	4	5	10
Cardiovascular	0	6	23
Endocrinas	10	9	10
Nutrición	15	18	38
Otras	37	30	34
<b>Total</b>	<b>350</b>	<b>368</b>	<b>484</b>

La asistencia de las familias a las charlas preventivas de salud en el trimestre de abril a junio es la siguiente:

Temas	Abril	Mayo	Junio
Malaria	28	38	72
Chagas	25	42	64
Lactancia materna	62	86	120
Planificación Familiar	30	97	115
IRA Y EDA	15	65	72
<b>Total</b>	<b>160</b>	<b>328</b>	<b>443</b>



## Acciones de salud comunitaria

Como parte de las acciones docentes que realiza el personal de salud del Puesto de Salud El Manchón continúan trabajando de forma activa como **Brigadistas de Salud** 16 jóvenes Becarios Universitarios de Children's Wellness Fund INC, estos jóvenes son quienes de forma activa están apoyando las acciones de salud comunitaria que se realizan en Santa Ana y El Manchón.



## Jornada de Salud Escolar

En los meses de mayo y junio se realizó en las Escuelas de Santa Ana y Jesús María en El Manchón la **I Jornada 2012 de Salud Escolar** en la que se impartieron charlas sobre salud, higiene personal y lavado correcto de manos. De esta jornada podemos mencionar como resultados:

- Participaron 323 estudiantes de preescolar y primaria y 5 profesores de las Escuelas de Santa Ana y la Escuela Jesús María en El Manchón.
- Entregados 323 kits de salud oral (cepillos de dientes y pastas de diente).
- Distribuidas y administradas 323 dosis de desparasitante albendazol a los escolares.
- Distribuidos y aplicados 328 tratamientos con piopel (tratamiento para eliminar piojos)
- Impartidas las charlas sobre higiene personal a los 151 participantes.
- Práctica de la técnica de lavado de manos con los 328 asistentes (incluidos los profesores)





## Feria de Salud Comunitaria

Desarrollada la **Primera Feria de Salud 2012** en coordinación con el Ministerio de Salud Nandaime del que participaron 9 recursos humanos junto al Personal CWF y 11 Becarios, con los siguientes resultados:

Atenciones realizadas a la población en general:

- 52 consultas de Medicina General.
- 24 Consultas Odontológicas equivalentes a Calzas: 9, Exodoncias: 13, Profilaxis: 2 (todas las atenciones odontológicas incluían la aplicación de vacuna contra el virus del tétano)
- 8 consultas de planificación familiar con la subsecuente entrega de métodos de planificación a los usuarios.
- 5 consultas a menores de 6 años en Vigilancia y promoción del crecimiento y desarrollo.
- 10 dosis de vacuna aplicadas.
- 26 tomas de Gota Gruesa para el diagnóstico preventivo de la malaria.
- 22 tomas de muestras para la realización del examen del virus de HIV.
- 22 tomas de Papanicolaou a mujeres en edad fértil y edad de riesgo.
- 1 consulta de control prenatal.





# Educación

## Educación

En relación a la retención de las y los estudiantes en función de la matrícula escolar en el segundo trimestre del 2012, se ha mantenido en un 98% de menores, adolescentes y jóvenes integrados a los procesos educativos, solamente se cuentan 3 deserciones escolares correspondientes a 3 estudiantes de Secundaria que por razones personales y familiares han decidido no continuar con sus estudios, con lo que la cantidad de alumnos beneficiados por el programa de Educación de Children's Wellness Fund queda como sigue:

Grado	Isla Zapatera			Sub. Total	Santa Ana	Manchón	Granada	TOTAL
	Santa María	Terrón Colorado	Guinea y Cañas					
Primaria	56	22	46	124	40			164
Preescolar	15	6	10	31	13			44
Secundaria	7	9	10	29				26
Universidad	2	1	4	7	4	15	5	31
<b>TOTAL</b>	<b>82</b>	<b>39</b>	<b>70</b>	<b>191</b>	<b>57</b>	<b>15</b>	<b>5</b>	<b>268</b>
Profesores	2	1	3	6	3			9
<b>TOTAL</b>	<b>84</b>	<b>40</b>	<b>73</b>	<b>197</b>	<b>60</b>	<b>15</b>	<b>5</b>	<b>277</b>



## Proyecto de Educación Preescolar y Primaria

Durante el trimestre Abril Mayo y Junio de este año mes de Abril las clases de preescolar y primaria continuaron con la normalidad en las tres escuelas de la Isla Zapatera y Santa Ana.

Durante el trimestre, Children's Wellness Fund INC ha continuado la entrega del paquete de alimentos con que las escuelas dispensan el desayuno y merienda escolar a los estudiantes de primaria y secundaria en las 3 escuelas de la Isla zapatera y la Escuela de Santa Ana en Nandaime para un total de 202 niños a los que en promedio se reparten un total de 2,242 meriendas mensuales.

En el mes de Mayo se realizó la donación de utensilios de cocina en la Escuela de Cañas conformada por peroles de diferentes medidas, pailas, vasos, cucharas de comer y de cocinar, porras, platos entre otros para uso de los 20 niños de la comunidad que asisten a la Escuela.



Con el nombramiento del nuevo Profesor de la Escuela Arquitecto Lorenzo Guerrero de Terrón Colorado, se ha superado el desfase que tuvieron los escolares de preescolar y primaria con el cambio de docente. Se está dando seguimiento junto al nuevo Profesor y el Comité de Padres al panel de energía solar instalado con la colaboración de Power to the People en el mes de marzo.



Se ha equipado a las Escuelas de Santa María y Cañas de 2 pizarrones acrílicos a cada una con un kit de borradores y marcadores acrílicos para reponer los que estaban en mal estado y que esto no interfiriera en el proceso de enseñanza aprendizaje de los escolares.





## Celebración del Día del Niño y la Niña



En la primera semana del mes de junio se realizó en las Escuelas de Santa María, Terrón Colorado y Cañas en Isla Zapatera y en la Escuela de Santa Ana en Nandaime.



En todas las escuelas las niñas y niños gozaron bailando 2 piñatas por escuelas y realizando diversas actividades recreativas, se les ofreció además a cada uno un refrigerio con jugos y galletas, bombones en el marco de la Celebración Nacional del Día del Niño.





## Gira al Banco Central de Nicaragua

Durante el mes de junio se realizó una gira de campo con 12 niños de la escuela de Terrón Colorado al Banco Central de Nicaragua.

La visita fue coordinada por el Profesor Faysal Castillo y por Ricardo Guardado, a los muchachos les han hecho un recorrido completo por el Museo del Banco y la Biblioteca y tuvieron oportunidad con la guía del profesor de hacer la práctica de los temas de búsquedas bibliográficas y llenado de fichas de referencia que es lo que están aprendiendo en su programa de clases.

Como resultado de la visita el Banco Central ha donado un total de 48 libros de texto para la Biblioteca de la Escuela de Terrón Colorado y Ricardo Guardado ha realizado coordinaciones con el programa de apoyo educativo del Banco para hacer trabajo futuro con ellos desde CWF.

Para esta gira se contó con el apoyo completo de la Fundación Children's Wellness Fund para la movilización de los estudiantes en la panga de la Isla Zapatera a Granada ida y regreso, así como el traslado a Managua en la camioneta de la Fundación.







## Proyecto de Educación Secundaria

Se continúan desarrollando para este componente las siguientes actividades:

- Entrega de combustible y lubricantes para el traslado de los 28 estudiantes en botes (que aportan los padres de familia) de la Isla Zapatera al puerto de Asese.
- Pago de un bus escolar que los traslada desde el puerto de Ásese al Instituto Nacional de Oriente semanalmente. (ida y regreso)
- Entrega del paquete alimenticio mensual
- Tutorías semanales en la oficina de la Fundación con el objetivo de que los estudiantes reciban con mayor calidad y control de asistencia para obtener mayores resultados positivos con sus calificaciones.

Según los datos suministrados por la Dirección del Instituto Nacional de Oriente el promedio global de notas en el primer parcial de los estudiantes es del 70%, con un promedio de aprobados en todas las asignaturas de 54% (14 estudiantes).



## Proyecto de Educación Universitaria

Se continúan desarrollando para este componente las siguientes actividades:

- Pago de Matrículas y Mensualidades.
- Ayuda económica en transporte a 6 Becarios de la Isla Zapatera y Comunidad El Manchón.
- Visitas de supervisión a las Universidades para verificar asistencia de los estudiantes.
- Oficina abierta para que los estudiantes realicen sus búsquedas web, elaboren e imprimen sus trabajos con la inversión de papel y tinta que ello representa.



Se ha iniciado en coordinación con la Fundación Viva Nicaragua! un programa de capacitación con los Becarios Universitarios de El Manchón que tiene como objetivo promover entre los grupos de jóvenes alianzas para la creación de planes de negocios con la metodología “aprender haciendo” que Viva Nicaragua! ha desarrollado con éxito con algunos grupos de jóvenes en la Ciudad de Granada y se espera poder realizar al menos dos planes de negocios este año con los jóvenes de El Manchón.



## **Gestión de Partidas de Nacimiento a menores de la Isla Zapatera**

Durante el mes de Mayo la Fundación CWF continuó en la última fase de la ejecución de este proyecto con el objetivo de la liberación de 12 partidas de nacimientos en las que se apoyo con la salida de los padres de familias de todas las comunidades de la Isla Zapatera.

Con al apoyo del abogado contratado por al Fundación CWF se realizo juicio de apertura e introducción de documentos que justifiquen que el niño pertenece a la isla zapatera como carta del Ministerio de Educación y Tarjeta de vacunas por cada niño.

Al finalizar el mes de Junio solamente se espera la liberación de las negativas para que ir a inscribir en la Alcaldía de Granada que será para este mes de Julio próximo.

En coordinación con el Ministerio de Mi Familia se hizo reuniones con las familias habitante de la Isla Zapatera con el objetivo de apoyo con este Ministerio de continuar con el proceso de la elaboración de la Partidas de Nacimiento a los niños de 1 a 12 años, el problema permanece que los padres no tienen cédulas de identidad y partidas de nacimiento.



